Sanvignes

n°84
Avril 2019

Toutes les infos sur : www.mairie-sanvigneslesmines.fr

SARL PRIET

Machines agricoles - Quads - Motoculture
Vente - Réparations

26, rue Jean Zay - SANVIGNES
03 85 67 29 43 - www.priet.fr

NOUVEAU

ATOL MOBILE

VOTRE OPTICIEN À DOMICILE
SUR RENDEZ-VOUS

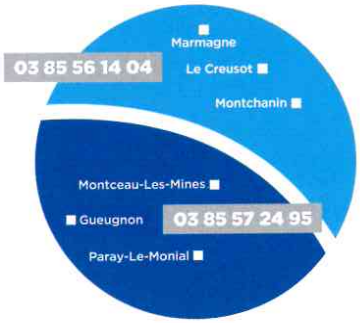

SUR LE BASSIN MINIER,
MONTCEAU
ET SA RÉGION
03 85 57 24 95

10 ENTRETIEN DE VOS MONTURES INCLUS
FORFAIT VÉRIFICATION
1/3 PAYANT
LIVRAISON À DOMICILE
TEST DE VUE OFFERT*
DEVIS GRATUIT

* EN MAGASIN

ESPACE Aubade
SANITAIRE · CARRELAGE · CHAUFFAGE

www.espace-aubade.fr
Rêves de
Salle de Bains

COMPTOIR DES FERS
Montceau - Rue de Soissons
Tél. 03 85 67 90 24

Nouveau catalogue 2019

La mairie de Sanvignes
confie la régie publicitaire
de Sanvignes-Infos à

seic imprimerie

Yvon Boudry
est en charge de la vente
des espaces publicitaires.
Il prend contact
avec les acteurs économiques
intéressés par une communication
dans ce magazine.
Merci de lui réserver le meilleur accueil.

Yvon Boudry est joignable
au **06 75 55 97 96**

S P P M Ravalement

RGE QUALIBAT Votre label de qualité

Le professionnel de vos façades

- Ravalement de façades
- Isolation par l'extérieur
- Peinture et imperméabilité des façades
- Enduit à la chaux

03 73 55 07 09
www.s-p-p-m.fr

Étude et devis gratuits

28, rue de la Couronne - LE CREUSOT

Sommaire

p 2 : Annonceurs
p 3 : Vivre à Sanvignes
p 4 : Scolaire et périscolaire
p 5-6 : Programme trimestriel Centre social «Les Passerelles»
p7 : En bref - Tribune libre
p8-9 : Le budget
p10-11 : Association : le Comité des Fêtes de Sanvignes
p12-13 : Développement durable
p14-15 : Retour en images
p 16 : À vos agendas

État Civil

Naissances

Lélio Tarantola	26 nov.
Elyana Julien	29
Louane Patissier	6 déc.
Lola Thiebaudet	22 déc.
Jules Forêt	8 janv.
Aaron Carré	1 fév.
Clément Simonet	10
Kessy Olivan	13
Camille Martin	24
Lenny Mayembo	26
Léandro Gonin	15 mars
Junior Mayulu-Soby Marmorat	25

Mariages

Roselyne Renaud & René Bathiard	8déc.
Patricia Danczak & Christian Forest	26
Anne-Marie Medicis & Jean-Pierre Thevenet	02 fév.

Décès

Claude Prost (94 ans)	26 nov.
Chantal Fleury ép. Dieu (68 ans)	05 déc.
Gisèle Fénéon (79 ans)	11
Annick Helléouët ép. Boguet (76 ans)	12
Czeslaw Orpiszak (78 ans)	20
Maurice Monamy (76 ans)	3 janv.
Josette Sibelle Vve Beunas (83 ans)	7
Jocelyne Duch ép. Gagnard (60 ans)	9
Michel Chalancon (71 ans)	10
Yvonne Cognard Vve Mazellier (89 ans)	11
Sébastien Gordat (40 ans)	20
Albert Bonnot (84 ans)	28
Joseph Barcarolo (61 ans)	29
Gérard Standar (69 ans)	4 fév.
Christine Baufle ép. Ménard (64 ans)	4
Gérard Marchetti (65 ans)	10
Robert Charles (83 ans)	25
Marcel Petit (87 ans)	7 mars
Marie Lucon Vve Laforet (94 ans)	26

Sanvignes

Mairie
03 85 67 10 00

CREUSOT MONTCEAU COMMUNAUTÉ URBAINE

n° vert
0800 216 316

PEFC imprimé sur papier PEFC pour un minimum de 70 %

Nous avons voté le dernier budget de ce mandat, dans la continuité de la politique que nous vous avions proposé en 2014 et pour laquelle vous nous aviez accordé votre confiance. Vigilance sur la dette communale, pas de hausse des impôts locaux étaient nos objectifs principaux, tout en innovant et en intervenant de manière positive dans votre quotidien.
Contrat rempli à nos yeux avec le maintien des taux et la montée en puissance du Centre Social, le programme trimestriel détachable dans ce journal en est le résultat.
De nombreux événements culturels, sportifs prennent place dans la vie communale, les associations sont des vecteurs de lien social et du vivre ensemble. Chacun doit pouvoir s'y retrouver et peut y être acteur. Tout cela vous est relaté dans un tout nouveau format de site internet, vitrine de la commune, accessible à tous.
Nous avons tous ensemble la responsabilité du futur, l'avenir des générations se joue dans notre présent. Développement durable, éco-citoyenneté, économie d'énergie, doivent faire partie de nos habitudes de vie.
Cela nous demandera encore beaucoup de travail, de pédagogie, de répression si nécessaire pour convaincre certains que notre environnement commun n'est pas une poubelle. Mais là aussi, ce n'est qu'ensemble que nous réussirons,
Résolument optimiste dans nos capacités à faire évoluer les mentalités, même à petits pas.
Je vous souhaite un beau printemps.

Jean-Claude LAGRANGE,
Maire de Sanvignes-les-Mines

Christine Ménard incarnait gentillesse et discrétion

Christiane Ménard faisait partie des nouveaux élus de la liste de Jean Claude Lagrange de ce mandat 2014-2020. Elle avait pris une part active à la définition du projet proposé pour Sanvignes, en représentant notamment son quartier : celui des Gautherets. Elle souhaitait s'investir dans la vie publique, apporter ses idées et son enthousiasme à la vie de la commune.
Malheureusement elle a été très vite confrontée à la maladie et malgré un combat courageux elle s'est éteinte le 24 février dernier, à l'âge de 64 ans.
Ceux qui l'auront connue garderont le souvenir d'une personne déterminée, toute en douceur, souriante, discrète, à l'écoute de tous.

Journal d'informations municipales - Directeur de publication : Jean-Claude Lagrange, Maire - Conception et réalisation : Christian Lhote, Adjoint. Cécile Perdrigeat et Pascale Richard, service communication. Comité de lecture : Christian Lhote, Estelle BORDES, Pascale Richard et Cécile Perdrigeat
Impression : SEIC Le Creusot/Chalon-sur-Saône. - Dépôt légal n°1249 - N°ISSN : 12978191

Des mots plein la tête !

Les élèves de la classe de CE2-CM1 de madame Gruthier (Liberté) ont visité l'exposition «Voyage en images et en poésies» de Daniel Meunier à la bibliothèque. C'était le premier rendez-vous prévu pour débuter le projet pédagogique de la classe sur le thème de «l'hiver».
Durant cette visite, Daniel Meunier a présenté quelques photos de l'exposition et lu quelques poèmes s'y rattachant. Les élèves ont ensuite dû rechercher des textes de poètes à la bibliothèque et ailleurs. Daniel Meunier a pris de nombreux clichés rappelant l'hiver et durant six semaines, chaque lundi après-midi, un travail collectif a été mis en place, permettant aux élèves d'écrire leur propre texte en rapport avec une photo.
L'aboutissement du projet sera présenté à la kermesse sous une forme de livret. À suivre…

1.2.3 Albums, le voyage continue

Des albums qui circulent de mains en mains, entre professeurs et élèves, entre personnes jeunes ou âgées, voici l'opération 1.2.3. Albums.
L'association Livralire propose un voyage-lecture inter-générationnel à de nombreux établissements scolaires et Sanvignes a, cette année encore, répondu à l'invitation.

En début d'année, accompagnée de leurs professeurs, une classe de 5e du collège Roger Vailland est venue à la bibliothèque dans le but de découvrir les huit albums illustrés présentés sous forme de scénographie.
Les histoires ont ensuite été lues par les élèves et les personnes âgées de la Résidence Louis Veillaud, à qui Nathalie, bibliothécaire, a fait la lecture.
En conclusion du voyage, les collégiens donneront une représentation à la Résidence en présence d'une classe de primaire.
Pour consulter la liste des albums : 123albums.livralire.org

Toutes les écoles ont fêté carnaval.

«Lire et faire lire» recherche bénévoles

Créé en 1999 ce programme culturel développé en Saône-et-Loire par la Ligue de l'enseignement est reconnue « association - ressource dans le cadre du plan de prévention et de lutte contre l'illettrisme ». Les bénévoles de « Lire et faire lire » sont des lectrices et lecteurs passionnés qui souhaitent offrir de leur temps pour transmettre aux enfants leur plaisir de la lecture.
Les lecteurs interviennent au sein des structures éducatives locales. Ils lisent à un groupe de 2 à 6 enfants durant toute l'année scolaire. En leur montrant les richesses qu'apporte la lecture, les bénévoles développent l'imaginaire des enfants et leur font découvrir la littérature.
Actuellement le centre social de Sanvignes attend une lectrice ou un lecteur, contactez Hélène Seraud 03.85.23.02.53 ou lireetfairelire71@gmail.com pour en savoir plus.

Les rendez-vous du SAMEDI

ANGLAIS	Enfants 3-6 ans 15h-16h	Enfants 7-11ans 16h-17h
AVRIL	6	
MAI	4 - 11 - 18 - 25	
JUIN	8 - 22 - 29	

ATELIER SCIENTIFIQUE	Enfants dès 7 ans 14h30-16h
AVRIL	13
MAI	25
JUIN	22

ATELIER D'ECOUTE & D'EXPRESSION	Adultes 14h-17h
AVRIL	Samedi 27 : « L'instruction »
MAI	Mercredi 15 : « L'éducation »

Animé par R'éveillons-nous.

Les ateliers à thème...

animé par l'Abreuv'arts des Galipotes

Création d'attrapes-rêves
Samedi 06 avril de 14h à 17h

Création de souris en feutrine
Samedi 18 mai de 14h à 17h

RECYCLAGE
Création de vases et fleurs en bouteille
Samedi 1er juin de 14h à 17h

Veillée des Passerelles
Vendredi 28 juin à 20h30
Spectacle « danses du monde »

Accueil

Carine Belbachir, référente famille assure des permanences aux Passerelles les lundis de 10h à 12h, les vendredis de 14h15 à 16h15 et les mercredis aux Baudras (salle du périscolaire, derrière l'école) de 10h à 12h .

Celles-ci ont pour objectif de rompre avec l'isolement, de trouver un lieu pour échanger, être écouté, conseillé, orienté...

Petit dej' : moment de rencontre et d'échange entre les parents et la référente famille pour informer sur les différentes activités proposées aux habitants et pour échanger avec Céline Maréchal, coordinatrice du secteur enfance-jeunesse.

Mardis de 8h30 à 11h : 30 avril aux Baudras,

7 mai et 11 juin aux Passerelles

Adhésion aux Passerelles

Le Centre Social « Les passerelles » est un équipement municipal ouvert à toute la population sans distinction d'âge, de sexe, d'origine, de religion et de nationalité. Acteur de la vie sociale de la commune par l'intermédiaire de ses professionnels, il accueille, informe et oriente ses usagers. Il est à l'écoute des initiatives des usagers ou des habitants de Sanvignes-les-Mines. Sa mission est d'aider, dans la mesure du possible, à la mise en vie de ses projets.

Afin de profiter de ces activités sans modération, il vous suffit simplement d'être adhérent aux passerelles pour cela merci de vous rendre directement au secrétariat ouvert tous les jours de 9h à 12h et de 14h à 18h.

Tarif des adhésions :

	Sanvignards Année/6 mois	Hors Sanvignes Année/6 mois
Enfants (-18 ans) ou bénéficiaires des minima sociaux	7,35 € /3,65 €	9 € / 4,50 €
Adultes	15,50 € / 7,75 €	18,30 € / 9,15 €
Famille (quel que soit le nombre de personnes)	25 € / 13 €	30 € / 16 €
Famille bénéficiaire des minima sociaux	10 € / 5 €	12 € / 6 €

Attention certaines activités sont payantes à la séance en fonction du QF : yoga, relaxinésie, atelier scientifique et anglais

Tranche	T1	T2	T3	T4
QF	0 – 500	501 – 880	881 -1020	+ DE 1021
Prix	1.5	2	3	4

Réalisation : service communication—mairie de Sanvignes les Mines

PROGRAMME TRIMESTRIEL

2019 AVRIL MAI JUIN des ateliers

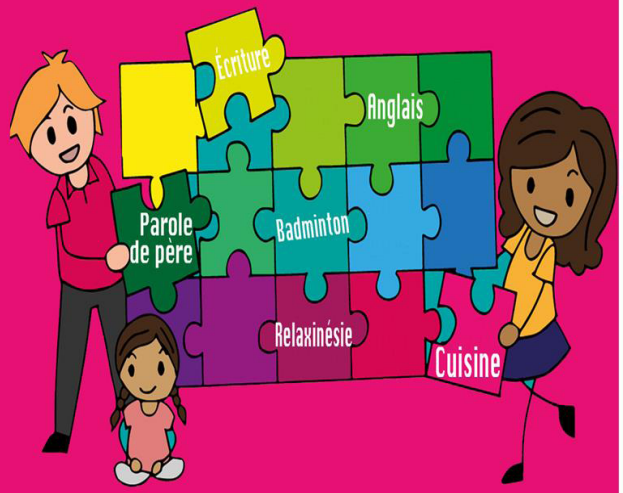

«Les Passerelles»
rue Marcel Sembat Sanvignes-les-Mines
espace.loisirs@espace-sanvignes.fr
03 85 67 75 70

Sanvignes
saône-et-loire LE DÉPARTEMENT
ALLOCATIONS FAMILIALES

DES ATELIERS POUR TOUS LES GOÛTS

Pour créer...

CUISINE	Adulte Jeudi 9h30-11h30	Parent-enfant Mercredi 14h-17h
AVRIL	4 (centre d'accueil)	10
MAI	9 (Passerelles)	22 (centre d'accueil)
JUIN	14 (centre d'accueil)	19

Venez apprendre ou partager des recettes

CRÉATION MANUELLE	Tout public Mercredi 14h-17h
AVRIL	3 : Scrap de Pâques 23 : Mandala 24 –14h30 : Initiation mosaïques
JUIN	12 : Scrap d'été 26 : Déco rouleaux de papier (9h30-11h30)

DO IT YOURSELF	Adulte Mardi
AVRIL	(9h30 à 11h30) : 2
JUIN	Filtendu (14h à 17h) : 4

TRICOT	Tout public Mercredi 14h-17h
AVRIL	17
MAI	22
JUIN	26

Pour créer ses propres produits plus naturels et moins onéreux !

Aux Passerelles : ATELIER MOSAÏQUE les vendredis de 14h à 21h - **AMIS DU JEUDI** les jeudis de 14h à 18h - **CLUB FÉMININ** les lundis de 14h à 18h.

Pour dialoguer...

ESPACE PARENTALITE	Tout public Jeudi 9h-11h
AVRIL	11 - 25
MAI	2
JUIN	20

Pour reprendre toutes les questions d'éducation

PAROLES DE PÈRES	Adulte Jeudi 17h-19h
AVRIL	4
MAI	2
JUIN	13

Parce qu'être père peut bouleverser, questionner et faire grandir, venez partager & échanger autour de la paternité

PARENT D'ADO	18h-20h
AVRIL	16 mère-fille
MAI	3 père-fils
JUIN	18 parents et ados

Pour partager un moment privilégié et aborder divers sujets.

Pour s'exprimer...

ATELIER de RÉFLEXION CONSCIENTE	Adulte Lundi 14h-16h	
AVRIL	8	Apprendre à suivre son intuition
MAI	6	
JUIN	3	

ANIMATION SOPHROLOGIE Mercredi 22 mai à 14h
Animés par R'éveillons-nous.

UN TEMPS POUR SOI	Adulte Mardi 14h-16h
AVRIL	9
JUIN	11

Prendre du recul par rapport à sa fonction de parent et se retrouver en tant que personne.

CLUB PHOTOS tous les mercredis de 18h à 20h - **CHORALE** tous les mardis de 14h30 à 16h

Pour garder la forme...

SPORT, à l'espace sportif

BADMINTON
lundis et mercredis de 19h à 22h30

TAÏ CHI CHUAN
lundis de 18h à 19h30

GYM D'ENTRETIEN
lundis et jeudis de 14h à 15h
lundis de 19h à 20h **aux Passerelles**

GYM DOUCE
vendredis de 10h30 à 11h30
salle Roger Martin

RANDONNEE PÉDESTRE
samedis à 13h30
(rassemblement au point de départ suivant le programme à disposition au centre social)

Pour rester zen...

RELAXINESIE	Adulte Jeudi 18h-19h15	Parent-enfant Mardi 18h-19h15
AVRIL	4 - 18	9
MAI	9 - 23	14
JUIN	6 - 20	11

MARCHE EN FAMILLE	Vendredi 9h-11h30
AVRIL	19 - 26

Rendez-vous aux Passerelles

YOGA tous les mardis de 17h30 à 19h45 à l'espace sportif

Pour partager... au jardin...

Jardiniers en herbe, passionnés, confirmés ou pas du tout, bienvenue à ceux qui veulent se retrouver, faire pousser et déguster ensemble.

Samedi 6 avril	Mercredi 5 juin
BRICOLAGE pour le jardin 10h à 12h aux Passerelles	**JOURNÉE au JARDIN** À partir de 10h repas tiré du sac le midi

Pour sortir...

Spectacle à l'Embarcadère : Lorenzaccio
jeudi 11 avril - 20h30 *

Exposition O. Debarnot
à la bibliothèque
mardi 23 avril à 10h

Inscriptions à partir du 1er AVRIL

Spectacle en famille à l'Ecla :« Pindakaas »
théâtre & cirque dès 6 ans mercredi 24 avril à 10h*

Sortie famille à Dijon :
musée des beaux-arts & jardin des sciences
samedi 22 juin - inscription à partir du 3 juin

Tarif des sorties : selon QF
(*) : transport possible limité à 8 places

EN BREF

Un nouveau site pour la commune

En Juillet 2007 s'ouvrait une nouvelle ère de communication avec la création du site internet de Sanvignes, un moyen de vous informer plus rapidement, plus profondément, sur plus de sujets… Quelques 703 629 visiteurs plus tard, avec 1 432 072 pages consultées, cet outil de démocratie locale vous est proposé remanié, avec l'ambition toujours identique de vous informer et de vous être utile dans votre quotidien.
Nos objectifs pour la conception de ce nouveau site étaient d'épurer l'aspect, de permettre un usage plus intuitif, d'utiliser un logiciel libre de droit et évolutif, de permettre un usage plus fluide sur smartphones et tablettes.
Je vous souhaite à tous une bonne navigation.

Christian Lhote,
Adjoint
à la communication

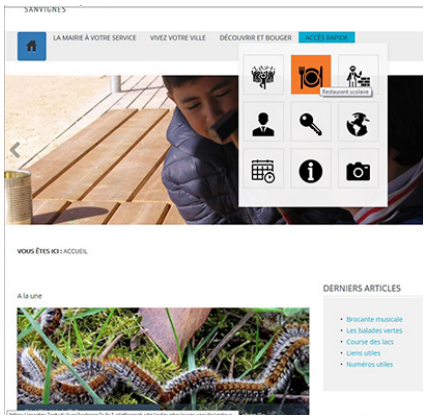

Un début de saison prometteur pour 7-1 club de poker

Neuvième saison à la Trêche pour le club de poker. Suite à de bons résultats lors des 5 étapes de poules, le club s'est qualifié pour la finale régionale par équipes à Dôle.
Trois joueurs se sont qualifiés pour la finale nationale individuelle qui aura lieu à Pornic les 20, 21 et 22 avril prochains. Celle-ci rassemblera 400 joueurs de toute la France.

Les délices de Valérie, la nouvelle adresse gourmande !

Valérie VELUT vit enfin sa passion de toujours : la pâtisserie !
Elle vous propose de réaliser les gâteaux pour vos événements : anniversaires, mariages, communions, bar mitzvah, etc.. Joignable tous les jours, Valérie, exécute vos gâteaux à la maison et peut vous les livrer à domicile.
Plus de renseignements sur la page facebook de Valérie
valerie.velut@cegetel.net - 06 76 87 70 84

Tribune libre

Expression de l'opposition

A cette date, nous n'avons toujours pas reçu l'expression de l'opposition.

Expression de la majorité

La démocratie, un perpétuel défi

Depuis bien longtemps, les hommes réfléchissent à la citoyenneté, à l'art de gouverner. Les Romains, les Grecs s'y employaient déjà. Beaucoup de leurs réflexions sont toujours d'actualité.
La démocratie n'est pas une idée nouvelle, elle demande probablement à être adaptée. Le défi est la modernisation en garantissant au pays une stabilité politique, seule issue permettant de mener à bien des projets sur le long terme, avec une vision d'avenir de l'intérêt général, qui n'est pas forcément la somme des intérêts particuliers.
Pour notre part nous avons fait un constat : la démocratie est un art difficile qu'il nous faut cependant défendre.
Après des années d'engagement local, nous constatons ici comme ailleurs que les électeurs ne se rendent pas en masse aux urnes ni aux réunions publiques organisées…
Nous avions proposé en 2014 de diviser la commune en quatre zones et d'installer des comités représentatifs. Lors de la réunion publique sur le sujet ou une trentaine de personnes étaient présentes, cela avait été rejeté.
Nous avons développé nos moyens de vous informer avec le site communal, avec la participation aux réseaux sociaux, dont nous connaissons aussi les limites.
Nous sommes cependant de fervents militants de cette démocratie que tant d'autres nous envient.
Un souhait pour conclure : que l'on arrive à voter pour un programme, pour des idées et non contre…

Le budget primitif 2019 s'inscrit dans le cadre du débat d'orientation budgétaire qui s'est déroulé le 11 Mars 2019.
Il s'inscrit aussi dans un contexte d'incertitude quant à l'avenir de la taxe d'habitation à l'horizon 2021.
Le budget 2019 est basé sur les mêmes éléments qui ont guidé l'élaboration des précédents budgets, à savoir :
-La prudence dans l'évaluation du niveau des recettes
-La sincérité en n'occultant aucun aspect du budget et en comprenant l'intégralité des dépenses obligatoires
-La justice sociale en proposant un maintien des taux de fiscalité
-La pluri-annualité en prévoyant les investissements à moyen terme
-Le souci de maîtriser les dépenses de gestion et les charges de personnel
-Le maintien d'un investissement volontariste à l'échelle des finances communales
Une légère hausse des dépenses à caractère général s'explique par le fort développement de l'activité au sein du centre social qui génère des recettes supplémentaires mais aussi par le rétablissement temporaire de l'éclairage public.
Les dépenses de personnel tiennent compte chaque année de l'évolution de carrière des agents qui oeuvrent au sein des nombreux services de la ville.
Les recettes sont inscrites avec sincérité mais avec beaucoup de prudence et restent similaires à celles de 2018.
De nombreux investissements communaux sont prévus en 2019. 80 % du financement proviendront de l'autofinancement qui sera complété par un emprunt d'équilibre qui sera levé en fonction des besoins.
Un autofinancement très positif et une ville qui se désendette sont les facteurs d'une rigueur de gestion et de la bonne utilisation des deniers publics. Je tiens à associer à cette rigueur tous les services que je remercie de leur implication dans cette difficile gestion au quotidien de l'argent public.

Françoise Poirrier, Adjointe aux Finances

Budget de fonctionnement :

Comment sont réparties les recettes et les dépenses ?

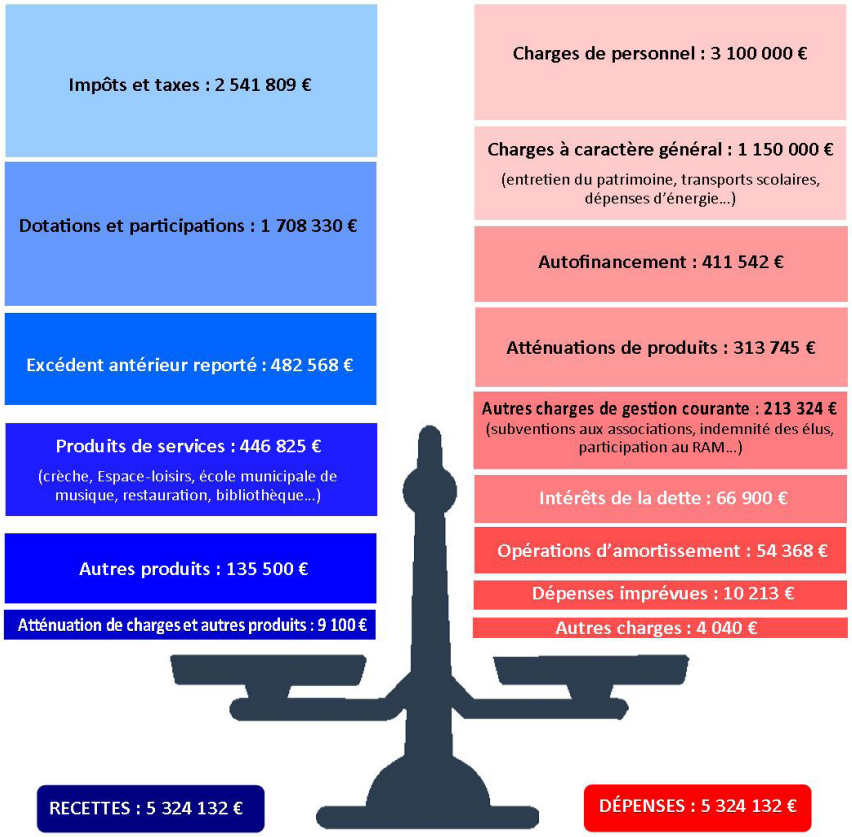

Budget d'investissement :

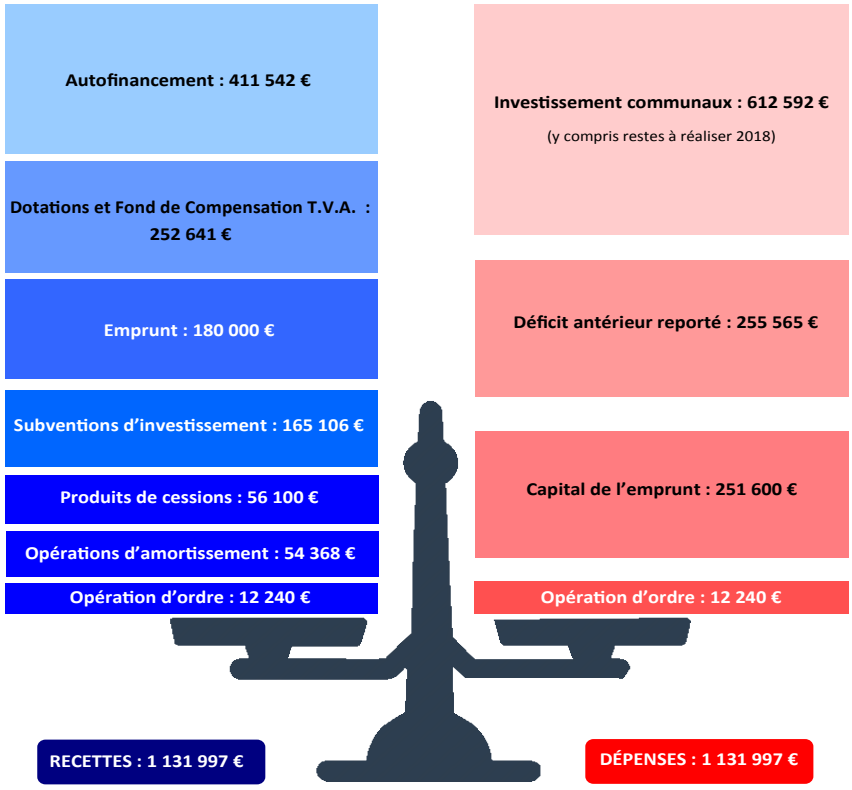

Plus d'explications sur le budget sur :
www.mairie-sanvigneslesmines.fr

Quels investissements pour la commune ?

Voiries	12 319 €
Cimetière	15 600 €
Scolaire et Périscolaire	89 800 €
Étude éclairage public	20 000 €
Sport	7 100 €
Bâtiment public	312 124 €
dont La Trèche	250 130 €
Matériel, informatisation, mobilier	41 169 €

Réfection d'une partie de la toiture de la grange à la Trèche en mars dernier

Travaux communautaires

Entretien des voiries

Réfection des accotements

Rue Emile-Zola	110 000 €

Réfection de chaussées et trottoirs

Rue de la Garenne	60 000 €
Rue Jean Laville	11 500 €
Rue Jules Guesdes	12 000 €

Reprise de tranchées et trottoirs

Rue P. Brossolette	150 000 €

Eau et assainissement

Renouvellement du réseau d'eau potable

Rue des Chevriers	138 000 €

CREUSOT MONTCEAU COMMUNAUTÉ URBAINE

Budget consultable dans son intégralité en mairie

L'antenne médicale prête à accueillir un médecin

Depuis plusieurs mois, les artisans se sont relayés sur le chantier de l'antenne médicale située au rez-de-chaussée du bâtiment de la résidence Louis Veillaud. La municipalité a choisi de réunir deux appartements de la résidence Louis Veillaud afin d'accueillir cette antenne pour un coût de 155 000 €. Le local composé d'un accueil-secrétariat, de deux cabinets de consultation, d'une salle d'attente et d'une salle de réunion est claire, spacieux, bien aménagé et très fonctionnel.

Les travaux se sont terminés début février. Ne reste plus qu'à accueillir à Sanvignes un médecin, très attendu, depuis le départ d'un des deux praticiens présent sur la commune.

Tous les regards et les attentes sont donc maintenant tournés vers le conseil départemental qui recrutera le médecin de Sanvignes.

Depuis sa création en 1953, le Comité des Fêtes de Sanvignes a pour but d'animer la commune tout au long de l'année et de participer à toutes initiatives la valorisant.
Le Comité des fêtes est toujours force de propositions en matière d'animation et propose de nombreux événements à destination de toutes les tranches d'âges.

Le comité des Fêtes : une association de bénévoles à votre service.

Notre équipe travaille pour le rassemblement, la convivialité et le divertissement de chacun. Sanvignes se doit d'avoir des moments d'allégresse partagés par tous, ouverts à tous, Sanvignards ou non. Le vivre ensemble est notre « leitmotiv ». Vous trouverez ici, de quoi vous souvenir des moments passés ensemble, des informations concernant les manifestations à venir partager avec nous.
Pour vous permettre de poser facilement vos questions aux membres de l'équipe et ainsi nous aider à vous proposer des événements qui vous ressemblent et vous donnent satisfaction, une adresse courriel est à votre disposition : comitedesfetes.sanvignes@gmail.com.
Alors «surfez» sur nos pages, «likez» nos évènements sur Facebook, «mailez» vos propositions et critiques, vos idées ou félicitations, mais surtout pour que la fête soit belle, venez voir dans la réalité ce qu'il en est, et ainsi nous aider à réussir.
Et puis si certains d'entre vous se reconnaissent dans nos objectifs et nos ambitions notre équipe sera heureuse de vous rencontrer et peut être de s'étoffer !

Bernard Carnot, Président

Vecteur de solidarité

La solidarité est une valeur importante pour le Comité des Fêtes.
Il organise souvent des manifestations dont les bénéfices sont reversés à des oeuvres caritatives.

- La bourse aux jouets voit l'ensemble de ses bénéfices reversé, suivant les années, à l'hôpital (urgences, service pédiatrique, ehpad), à la SPA, au centre de loisirs, au Téléthon...
- La course nature des lacs : les bénévoles du Comité des Fêtes ont vendu des gaufres au profit de la ligue contre le cancer.

Dons pour les enfants hospitalisés

Vecteur de lien social et de vivre ensemble

Le Comité des Fêtes de Sanvignes organise de nombreuses manifestations en collaboration avec la municipalité et les services municipaux. Chacun : bénévole ou employé municipal, travaille, s'entraide et met les moyens et les idées en commun pour la réussite des festivités.
Chaque tranche d'âge de la population Sanvignarde peut-être concernée par toute ou partie des manifestations. Ainsi, le marché de Noël, le repas des anciens, la course nature des lacs, organisés conjointement, sont des instants phares dans le calendrier événementiel communal tout comme la récré des p'tits loups, la marche, la soirée théâtre... organisées par le Comité des Fêtes.

Même les plus jeunes bénévoles du Comité des Fêtes aident au bon déroulement des activités.

LE COMITE DES FETES DE SANVIGNES

Bénévolat : Le Comité des Fêtes est une association composée exclusivement de bénévoles au nombre de treize. Leur rôle est d'apporter de l'aide à l'organisation de manifestations : partage d'idées, préparation, mise en place, transport de matériel, commande d'artistes, recherche d'exposants, tenue de buvette, rangement, nettoyage....
Les membres interviennent de manière différente suivant leur temps libre et leur envie de s'investir mais leur motivation essentielle reste l'entraide.

Idées nouvelles : Cette année, une **fête celtique aura lieu le samedi 29 juin prochain au domaine de la Trèche**.

Deux spectacles seront proposés à partir de 17 h : **«Les pieds plats»** et **«Lemon fly»**.

Un repas (payant) pourra être pris sur place. Réservation conseillée au 06 34 42 23 75.

La fête est gratuite et peut l'être grâce aux bénéfices réalisés sur les ventes de boissons et de friandises lors des manifestations.

À vos agendas

Dimanche 5 mai
MARCHE DES DECOUVERTES
Départ du centre d'accueil

Dimanche 16 juin
VIDE GRENIER
à la Trèche

Samedi 29 juin
FETE CELTIQUE
à la Trèche

Samedi 12 octobre
DESCENTE DES ALPAGES
à Annecy
Départ de la Trèche

Samedi 19 octobre
THEATRE
à la Trèche

Dimanche 3 novembre
BOURSE AUX JOUETS
à la Trèche

Samedi 16 novembre
REPAS DES ANCIENS
à la Trèche

Samedi 30 novembre
RÉCRÉ DES P'TITS LOUPS
à la Trèche

Samedi 7 et
dimanche 8 décembre
MARCHÉ DE NOËL
Place du Champ de foire

Sanvignes participera à la **Semaine européenne du développement durable**. Ce sera l'occasion de mettre en avant les endroits remarquables de Sanvignes, de participer à des ateliers de recyclage, de créer des oeuvres artistiques avec des objets de récup, de nettoyer la nature..

Lundi 3 au vendredi 7 juin

Photos Yin et Yan

Exposition photo mettant en parallèle les beaux endroits de Sanvignes et ceux pollués par les déchets.
Visible au centre social Les Passerelles entre 14 et 17 heures.
Référent : SEL'Essentiel

Samedi 1er juin

Plastic'Recycle

Nos bouteilles en plastique : une autre vie. Transformez-les en fleurs, etc… Si vous avez des bouteilles de couleur elle seront encore plus jolies…
Au centre social Les Passerelles. de 14 à 16 heures. À partir de 12 ans .
Référent : Abreuv'arts des Galipotes.

Dimanche 2 juin

Surfrider'collecte

Nous avons choisi d'inscrire notre manifestation dans un cadre labellisé, Initiatives Océanes. Cela permet par les comptages centralisés des déchets récoltés d'agir directement auprès des industriels.
Pour ceux qui veulent en savoir plus : https://www.initiativesoceanes.org.
Des circuits pré-établis vous seront proposés à faire en groupe (durée de 1h à 1h30), ou en famille !
Si vous souhaitez participer à cette collecte il est préférable de vous inscrire sur le site auparavant pour faciliter l'organisation, mais vous pourrez également le faire sur place.
Rendez-vous place du Champ de Foire à 14h (durée : environ 2h). Apportez des gants ! Un moment de convivialité vous sera proposé après votre action.
Tout Public.
Référent: SEL'Essentiel

Lundi 3 juin

Gaspi-Non

Actions de sensibilisation contre le gaspillage alimentaire. Avec ce que vous jetez en une semaine, que pourriez vous acheter ?
À la restauration scolaire. Public : élèves du primaire.
Référente : Nicole Grando et personnel restauration.

Mardi 4 juin

Fruits et légumes en fête

Promouvoir la consommation de fruits et légumes.
À la restauration scolaire. Public : élèves du primaire. Référente : Nicole Grando et personnel restauration.

Do It Yourself : fils tendus.

Création d'oeuvres artistiques sur planches. Au Centre social Les Passerelles de 14 à 16 heures. Tout public.
Référent : Centre Social.

Liberty : quel avenir ?

Nous vous invitons à apporter vos idées, vos souhaits, vos projets, pour penser collectivement l'avenir de ce bâtiment emblématique de Sanvignes.
Rendez-vous à la mairie, salle de réunion à 18h30 (durée : environ 2 h).
Référent : C Defachelle et C Lhote

Mercredi 5 juin

Une journée partagée

Rendez vous au jardin des Passerelles pour une journée jardinage et repas partagé tiré du sac. De 10 à 17 heures.
Au centre social Les Passerelles.

Recup'Arts

Transformer des objets du quotidien en oeuvres artistiques : c'est possible pour chacun. Les jeunes de Sanvignes travailleront sur ce thème lors des vacances de Pâques et exposeront leurs oeuvres à la Trèche. Mieux encore, si vous avez vous aussi envie d'exprimer votre âme d'artiste, ils vous invitent à exposer à leurs cotés, parallèlement à la Gratiferia.
Une remise de prix viendra clôturer cette exposition.
Au domaine de la Trèche, de 14 à 17 heures. Tout public.
Référent : Centre Social

Gratiferia

Lieu de gratuité, apportez ce qui ne vous sert plus mais en bon état (vêtements, vaisselle, jeux, jouets, petit électroménager) et prenez ce dont vous avez besoin dans la limite du raisonnable. Tout est gratuit.
Au domaine de la Trèche, de 14h à 17h.
Dépôt à partir de 13 heures. Tout public.
Référent : R'Eveillons Nous

Adapter nos villes aux changements climatiques : comment ?

Mieux comprendre, anticiper, agir pour s'adapter aux changements climatiques dans nos villes, ce seront les sujets abordés lors de cette réunion débat animée par un membre de l'association Creusot Montceau en Transition. L'occasion également de mieux connaître ce mouvement citoyen.
Au domaine de la Trèche de 18h à 20h.
Référent : C Lhote
Animation : Tobit Caudwell.

Le groupe nature à la recherche de passionnés d'environnement

En 2017 Sanvignes se dotait d'un atlas de la biodiversité, élaboré par Pierre Agnola. Parallèlement était créé un groupe nature, dont la mission était de suivre l'évolution de la faune et de la flore de la commune.
Si l'an dernier son activité a été réduite du fait de l'indisponibilité de certains, l'activité de ce groupe a été relancée en 2019, avec déjà deux sorties à son actif.
L'objectif étant, au-delà de la convivialité, de passer quelques heures dans notre campagne, de monter en compétence sur la connaissance de la nature qui nous entoure.
Pour cela, le groupe s'aidera des articles et de l'Atlas de la Biodiversité en téléchargement sur le site communal et d'ouvrages spécifiques. Il est aussi à la recherche de passionnés, de curieux, de novices, désireux de le rejoindre dans les sorties organisées.
Plus les participants seront nombreux, plus les possibilités d'observations seront intéressantes, et plus le partage de connaissances sera réel.
Si vous êtes intéressé, merci de prendre contact avec Christian Lhote en Mairie.

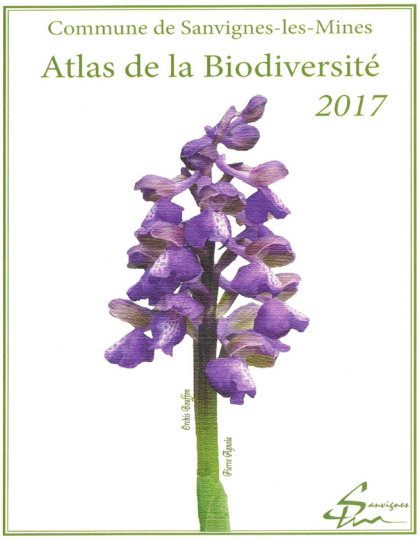

Atlas consultable à la bibliothèque et sur www.mairie-sanvigneslesmines.fr

TROC'PLANTS pour éviter le gaspillage

Samedi 18 mai : 7e troc'plants à la Trèche - Pour tous les jardiniers, confirmés ou amateurs, ou toutes les personnes souhaitant jardiner, ce rendez-vous est fait pour vous.
Organisé conjointement par les jardins partagés du Bois du Verne et du Vernois, les jardins familiaux de Montceau les Mines et le Panier du coin, le troc'plant est ouvert à tous à partir de 13h30. L'ambition de cette manifestation est de proposer, au printemps, un moment d'échange de plants potagers, de graines, de vivaces entre particuliers. Le dépôt s'effectue à partir de 13h30 à l'accueil où les organisateurs remettent en échange des bons pour troquer. C'est le lieu idéal pour bien préparer son jardin. Tout au long de la journée, les visiteurs pourront aussi approfondir leurs connaissances sur le jardinage en bac, le compostage et le broyage, le jardin au naturel… Des animations seront proposées : ateliers senteur et goût, vannerie, mobilier de jardin, semis et plantation, ruche pédagogique…
Si ça vous intéresse mais que vous n'avez rien à troquer, n'hésitez pas, un ticket d'échange vous sera offert !
Plus d'infos : M. Lonjaret : 03 85 68 20 98

SEL : un acteur Essentiel pour notre environnement !

Huit adhérents, six adultes et deux enfants, de l'association : SEL' ESSENTIEL, sensibles à la protection de la nature, se sont retrouvés un samedi après-midi, pour effectuer un ramassage de déchets sauvages à Sanvignes.
Pendant deux heures, divers déchets ont été ramassés rue Jean Laville, sur environ 1,5 km :
-280 canettes, essentiellement de bière
-48 bouteilles de verre, majoritairement de grandes bouteilles, et surtout de whisky
-31 bouteilles en plastique
-4 sacs poubelles de 50 litres : paquets de cigarettes, papiers, tickets à gratter...
et plus insolite : un chauffe-eau.
L'association dont les valeurs d'échange, de partage de biens ou de connaissances ne sont plus à prouver, démontre aussi son intérêt pour notre environnement.

Incivilités - Après une période d'accalmie, nous constatons une recrudescence des dépôts sauvages sur la commune. Un tel acte est répréhensible d'une amende d'au minimum 68 € (si elle est réglée immédiatement ou dans les 45 jours suivants la verbalisation, elle atteint 180 € au-delà du délai de 45 jours). Si de surcroît un véhicule est utilisé pour transporter les déchets, l'amende peut atteindre 1500 € et le véhicule peut être confisqué.
La commune met tout en œuvre pour enrayer ce phénomène et les services techniques font tout pour nettoyer au plus vite après constatation et dépôt de plainte au commissariat.

L'équipe municipale et l'ensemble des services municipaux ont été présentés aux familles nouvellement installées à Sanvignes. Les bébés nés en 2018 ont quant à eux reçu un cadeau de bienvenue lors de la cérémonie d'accueil organisée aux Passerelles.
51 familles se sont installées sur la commune en 2018 et 30 petits Sanvignards sont nés durant l'année.

L'ensemble de violons lors de l'audition de printemps de l'École municipale de musique.

Le public est venu nombreux à la soirée offerte par la municipalité. Musique, rires et bonne humeur étaient au programme de Tex'o et Barzigaut.

L'Abreuv'art des Galipotes a animé la dernière veillée aux Passerelles.

Commémoration du 19 mars - Fin de la guerre d'Algérie

Le club des petits dégustateurs a pour but de favoriser les échanges entre la Sogerès et les enfants utilisateurs du restaurant scolaire. Les enfants du club sont les représentants de leurs camarades qui y déjeunent régulièrement. Ils donnent leurs avis sur certains repas et récemment, un temps était organisé pour découvrir les fruits exotiques et les crudités de saison. D'ici la fin de l'année, un menu élaboré par les membres du club sera dégusté par tous !

Les enfants de la crèche et des Passerelles ont fêté carnaval

400 sportifs sur les Découvertes

La cinquième édition de la course nature a réuni sportifs confirmés ou non autour des lacs des Découvertes. La nouveauté cette année était l'organisation, en plus des courses, de deux marches et d'un parcours adapté aux personnes souffrant de handicap. Sous un soleil radieux, près de 200 marcheurs et 200 coureurs ont emprunté les chemins balisés.
Comme les précédentes éditions, la journée était placée sous le signe du partage en famille, de la convivialité et de la solidarité puisque une part des engagements a été reversé à la Ligue contre le cancer. L'argent récolté durant la matinée servira à la prévention, à la recherche et au soutien des malades et de leur famille.
Cette manifestation n'aurait pu avoir lieu sans la participation active des nombreux bénévoles, des sponsors, du comité des fêtes de Sanvignes, des Dancing girls qui ont assuré l'animation et du personnel municipal.
N'oubliez pas d'ici la prochaine édition : le **30e anniversaire de l'Alliance DOJO 71** à l'Espace sportif, avec une invitée exceptionnelle : Cécile Nowak, médaillée olympique, la **fête du sport** le samedi 29 juin à la piscine
Retrouvez les résultats et les photos sur : www.mairie-sanvigneslesmines.fr

Semaine du Handicap

Plusieurs événements ont été organisés par le Centre communal d'action sociale. Une lecture publique pour les personnes malvoyantes a eu lieu à la bibliothèque. Nathalie leur a lu une nouvelle : «Un petit morceau de pain» d'Agnès Ledig.

Un parcours sportif adapté a été préparé lors de la course nature.

Une rencontre sportive entre une classe de collégiens et les enfants de l'IME s'est déroulée à l'Espace sportif. La bienveillance et le partage étaient de mise.

Porte-ouverte chez les Amis du jeudi aux Passerelles

AGENDA

MAI

05	Marche des Découvertes	Centre d'accueil	Comité Fêtes Sanv.
11-12	Brocante	La Trèche	Vivre avec son handicap
18	Troc' Plants	La Trèche	Le Panier du Coin
18	Après-midi à thème	Centre d'accueil	Les 2 mondes
19	Fête des mères	La Trèche	Amicale Beauséjour
23	Expo. « Les vaches »	Bibliothèque	Anim. Municipale
24	Bœuf musical	La Trèche	Abreuv'art. Galipotes

JUIN

01-02	Réception	La Trèche	Comité Jumelage
08	3e Coup de Grizou	La Trèche	Hit By the rock
12	Spectacle « Le grand livre des contes »	La Trèche, 15h	Anim. municipale
14	Bœuf musical	La Trèche	Abreuv'art. Galipotes
15	Porte ouverte		École muni.musique
15	Repas	Préaux	Création et tradition
16	Après-midi à thème	Centre d'accueil	Les 2 mondes
16	Vide Grenier	La Trèche	Comité Fêtes Sanv.
19	Fête de la musique	RPA& Passerelles, 15h	École muni.musique
29	Soirée Celtique	La Trèche	Comité Fêtes Sanv.
29	Journée du sport	Piscine	Associations sportives
30	Fête de l'amicale	La Trèche, préau	Amicale Beauséjour

JUILLET

05	Remise des prix	La Trèche, 18h30	École muni.musique
09-23/08	Expo. Françoise Challa	Bibliothèque	Anim. municipale

Marches de l'été cherchent bénévoles

Au fils des ans, les marches de l'été sont devenues une tradition à Sanvignes. Chaque mercredi en soirée, un groupe de marcheurs se réunit pour une balade accompagnée de 8 à 10 km. Les bénévoles se sont succédés pour rechercher des circuits, repérer sur le terrain les itinéraires possibles, encadrer les marches...

Aujourd'hui, nous n'avons plus personne pour reprendre cette activité de loisir. Pour que celle-ci perdure, nous sommes à la recherche de bénévoles qui aimeraient s'investir dans cette tâche.

Si vous êtes intéressé, n'hésitez pas à contacter le service communication au 03 85 67 99 79 - 03 85 67 99 78 ou par mail à : communication@mairie-sanvignes.fr